

ANNUAL REPORT 2022

社会福祉法人
信和会



アニュアルレポート



2021年度 事業報告
[2021.04.01 - 2022.03.31]



2022年度 事業計画
[2022.04.01 - 2023.03.31]



TEAM SHINWAKAI

一つのチームであり、ひとつの家族





CONTENTS

- 04 理事長挨拶
- 05 復旧について
- 06 2021年度トピックス
- 08 財務情報
- 10 職員・利用者様情報
- 12 2022年度事業計画
- 13 ご寄付のお願い
- 14 組織概要



REPORT

2021年度 事業報告



理事長挨拶

2019年10月に千葉県を大雨が襲い、未曾有の災害が発生しました。

多くの人に支えられ、復旧を成し遂げ、日常を取り戻したところに、2020年2月頃より新型コロナウイルスが流行し始めました。

今なお、面会制限など入居者様や、ご家族には多大なるご迷惑をお掛けしており、心苦しい限りです。

元サッカー日本代表監督の故イビチャオシム氏は、監督としての手腕はさることながら、その人間性と品格から多くの人に愛され、尊敬されています。

私も彼を尊敬する一人です。

彼は「大事なことは、昨日どうだったか、明日どうかではなく、今日一日を大切にすること。」という言葉を残しています。

私たちの生活は、変化を強いられています。どのような状況に置かれても、一日を精一杯生きて、いかなる困難も皆様とともに乗り越えていきたいと思えます。

2022年度は、日本財団の補助を受け、子ども第三の居場所プロジェクトを開始します。また、市原市にも認知症高齢者グループホーム等をオープン予定です。今後も、信和会の取組にご期待頂けると幸いです。

理事長
杉田 大樹

復旧について

2019年10月25日、低気圧と暖かく湿った空気の流入により、千葉県や福島県を中心に大雨となりました。この影響で、千葉県の広い範囲に河川氾濫や冠水などが発生し、当法人の長南町拠点においても土砂崩れ等、甚大な被害を受けました。第一期目の斜面工事終了に伴い、山林の復旧状況を報告致します。

グループホーム上植生の郷玄関前

デイサービスセンター上植生の郷裏



長南町拠点内のグループホーム棟玄関前とデイサービス棟裏の山が崩れ、浸水し、設備に多大な被害が出るなど、想定外の事態となっていました。

2019.10.26 撮影



2019.10.29 土砂の撤去作業が本格的に開始されました。

2019.11.06 撮影



2019.11.27 撮影



2021.7 国の治山事業として斜面の工事が始まりました。

2021.12.07 撮影



2021.10.30 撮影



2022.02.14 撮影



2021.12.07 撮影



2022.3 悪天候等により工期が遅れ、一部未完成のまま今期の工事は終了しました。

2022.03.17 撮影

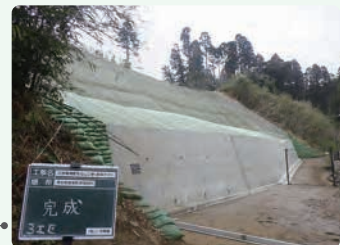

2022.03.24 撮影



あの日から2年5ヶ月、多くの人に支えられ、沢山の善意に助けられ、山に緑と鳥たちが帰ってきました。

2022.06.24 撮影



2021年 トピックス

TOPICS 2021

TOPICS 「福祉 × スポーツ × 地域」

1 フットサルコート併設のサービス付き高齢者向け住宅 OPEN !



2021年3月25日にサービス付き高齢者向け住宅「ファミリークラブあかね雲」を、2021年4月1日に併設事業所として「ヘルパーステーションあかね雲」をオープンしました。福祉施設の安心感と1人暮らしのような自由な生活を兼ね備えた住宅では、入居者様やスタッフ、近隣の方が結び付き、生き生きと暮らせる「ひとつのチームのような大きな家族」をモットーに、入居者様が安心して生活が出来るようサービスを提供して参ります。

そして、敷地隣にはフットサルコートを併設し、サッカーを通じて多世代交流を目指しています。入居者様は、フットサルコートを利用する子どもたちを応援することで生きがいを感じ、子どもたちは日ごろから高齢者と触れ合う機会があることで思いやりのある子に成長してくれるのではないかと期待しています。現在は新型コロナウイルス感染症の影響で入居者様が地域の方と交流することは困難な状況ではありますが、今後は、サッカーを中心としたスポーツを通して、様々な方との関わりを大切に運営して参ります。

TOPICS ナーサリースクール杉の子保育園

2 7つの『育』を育む教育プログラムを2021年9月1日よりスタート!



開園から3年を迎え、当初より計画していた教育プログラムをスタートすることになりました。

7つの『育』として英語、体育、音育、食育、知育、徳育、歯育に焦点をあて、子どもたちの多様な価値観を生み出して参ります。英語では、留学経験豊富な英会話講師が、世界で活躍できるよう「英語耳」「英語脳」を育てます。

体育では、世界で活躍した元プロサッカー選手カレンロバート氏監修の多様な運動プログラムを通し、基礎体力や表現力を養います。

音育では、音楽療法士の松下先生より、リトミックで心身の感覚機能や創造力を高めます。

食育では、人気スイーツ店 Rêve のパティシエール川崎先生より、アクティビティを取り入れた、生きる上で基本となる食について理解を深めます。

知育では、モンテッソーリ教育で自立心、責任感、思いやり、自ら学ぶ姿勢を育みます。

こういった各界のプロフェッショナル監修によるプログラムを通して、子どもたちに本物の体験を届けて参ります。

信和会の取り組みがメディアに取材されました

- HELPMAN JAPAN (株式会社 リクルート)
- 朝日新聞
- 介護情報誌 carePERSON
- KAIGO LEADERS (株式会社 Blanket)
- 千葉日報
- 介護経営月刊誌 介護ビジョン
- 毎日新聞
- 高齢者住宅新聞
- 地域情報紙 シティライフ

Let's play sports ! TOPICS

「Sport in Life プロジェクト (スポーツ庁)」に採択されました 3

「一人ひとりが自然とスポーツを楽しみ、健康になったり、毎日をいきいきと過ごせるようになったり、そんな一人ひとりの活力ある生活を少しでも後押ししたい。」私たちはスポーツ庁の取組に共感し公募に参加しました。多数の応募の中から計10団体が採択され、私たちも「福祉×スポーツの融合による第三の居場所づくり」をテーマに掲げ、ローヴァーズ(株)、(株)ルネサンスの協力の下「コムスポ club プロジェクト」をスタート。

幼児から高齢者まで楽しめるスポーツイベントを開催(11/1より「防災遊び動画」毎週月曜日配信【全12回】・11/2、12/18、1/8 誰でも楽しいフットボール&防災ゲーム開催)。この信和会の取組に行政をはじめ多くの方にご協力を頂き、たくさんの方が参加してくださいました。この事業は2022年2月で契約満了となりますが、まだ一歩を踏み出したにすぎません。これからも人と人とを繋ぎ、活気ある地域づくり、第三の居場所づくりを行って参ります。



11/21 ウォーキングフットボール。3歳から70代の方が同じフィールドでコミュニケーションをとりながら楽しくプレイ。

会長の杉田智子が大学院を修了 TOPICS

福祉社会実践学修士を授与されました 4

新聞記事に母校が社会人コースに1年制の経営大学院を開設するという記事を見つけ、「学問に年齢は関係ない」の言葉に背中を押され、今までの私の知識や経験をもう一度学び直しの時間に充てたいと思い受験し、無事、修士の資格を取得しました。

2004年に設立した、社会福祉法人信和会も、もうすぐ設立から20年を迎えます。

当法人における職員の男女比は、女性約85%、男性約15%になり、女性が子育てと仕事を両立するためには、経営者側の考え方も変えていかなければなりません。

修士論文のダイバーシティ経営とワークライフバランスで学んだ知識を活かし、多様な人材が活躍できる職場づくりを推進するとともに、今後の福祉業界を発展させていきたいと思っております。

会長 杉田 智子



財務情報

FINANCIAL INFORMATION

法人単位資金収支計算書

(自)2021年4月1日(至)2022年3月31日

(単位:円)

勘定科目		決算(B)
事業活動による収支	収入	
	介護保険事業収入	345,833,862
	老人福祉事業収入	15,152,281
	保育事業収入	57,347,244
	医療事業収入	22,291,711
	経常経費寄附金収入	100,774
	受取利息配当金収入	2,100
	その他の収入	9,416,915
	事業活動収入計(1)	450,144,887
	支出	
人件費支出	296,384,108	
事業費支出	70,469,305	
事務費支出	71,713,475	
支払利息支出	3,029,238	
事業活動支出計(2)	441,596,126	
事業活動資金収支差額(3)=(1)-(2)	8,548,761	
施設整備等による収支	収入	
	施設整備等補助金収入	51,558,000
	固定資産売却収入	1
	その他の施設整備等による収入	4,150,000
	施設整備等収入計(4)	55,708,001
	支出	
設備資金借入金元金償還支出	77,698,000	
固定資産取得支出	16,629,810	
固定資産除却・廃棄支出	1	
その他の施設整備等による支出	2,871,000	
施設整備等支出計(5)	97,198,811	
施設整備等資金収支差額(6)=(4)-(5)	△41,490,810	
その他の活動による収支	収入	
	長期運営資金借入金収入	50,000,000
	その他の活動による収入	250,000
	その他の活動収入計(7)	50,250,000
支出		
長期運営資金借入金元金償還支出	9,888,000	
その他の活動による支出	0	
その他の活動支出計(8)	9,888,000	
その他の活動資金収支差額(9)=(7)-(8)	40,362,000	
予備費支出(10)	—	
当期資金収支差額合計(11)=(3)+(6)+(9)-(10)	7,419,951	
前期末支払資金残高(12)	266,932,260	
当期末支払資金残高(11)+(12)	274,352,211	

法人単位事業活動計算書

(自)2021年4月1日(至)2022年3月31日

(単位:円)

勘定科目		当年度決算(A)
サービス活動増減の部	収益	
	介護保険事業収益	345,833,862
	老人福祉事業収益	15,152,281
	保育事業収益	57,347,244
	医療事業収益	22,291,711
	経常経費寄附金収益	100,774
	その他の収益	977,483
	サービス活動収益計(1)	441,703,355
	費用	
	人件費	297,513,308
事業費	70,469,305	
事務費	71,713,475	
減価償却費	40,304,743	
国庫補助金等特別積立金取崩額	△8,276,818	
徴収不能額	0	
サービス活動費用計(2)	471,724,013	
サービス活動増減差額(3)=(1)-(2)	△30,020,658	
サービス活動外増減の部	収益	
	受取利息配当金収益	2,100
	その他のサービス活動外収益	8,439,432
	サービス活動外収益計(4)	8,441,532
	費用	
支払利息	3,029,238	
サービス活動外費用計(5)	3,029,238	
サービス活動外増減差額(6)=(4)-(5)	5,412,294	
経常増減差額(7)=(3)+(6)	△24,608,364	
特別増減の部	収益	
	施設整備等補助金収益	51,558,000
	施設整備等寄附金収益	0
	固定資産売却益	0
	その他の特別収益	0
	特別収益計(8)	51,558,000
	費用	
	固定資産売却損・処分損	1
	国庫補助金等特別積立金取崩額(除却等)	△5
	国庫補助金等特別積立金積立額	51,558,000
災害損失	0	
その他の特別損失	171,000	
特別費用計(9)	51,728,996	
特別増減差額(10)=(8)-(9)	△170,996	
当期活動増減差額(11)=(7)+(10)	△24,779,360	
繰越活動増減差額の部	前期繰越活動増減差額(12)	287,853,348
	当期末繰越活動増減差額(13)=(11)+(12)	263,073,988
	基本金取崩額(14)	0
	その他の積立金取崩額(15)	0
	その他の積立金積立額(16)	0
次期繰越活動増減差額(17)=(13)+(14)+(15)-(16)	263,073,988	



法人単位貸借対照表

2022年3月31日現在

(単位：円)

資産の部				負債の部			
	当年度末	前年度末	増減		当年度末	前年度末	増減
流動資産	278,353,510	271,211,290	7,142,220	流動負債	53,151,699	50,868,230	2,283,469
現金預金	168,855,828	187,245,963	△ 18,390,135	事業未払金	2,182,803	2,444,016	△ 261,213
事業未収金	58,120,444	49,574,327	8,546,117	役員等短期借入金	0	5,000	△ 5,000
未収補助金	51,180,000	34,286,000	16,894,000	1年以内返済予定設備資金借入金	26,938,000	24,238,000	2,700,000
立替金	37,238	0	37,238	1年以内返済予定長期運営資金借入金	8,620,000	9,888,000	△ 1,268,000
前払金	0	105,000	△ 105,000	預り金	482,541	439,603	42,938
前払費用	160,000	0	160,000	職員預り金	405,355	341,011	64,344
				前受金	930,600	1,049,400	△ 118,800
				賞与引当金	13,592,400	12,463,200	1,129,200
固定資産	924,065,028	947,989,962	△ 23,924,934	固定負債	602,329,000	639,897,000	△ 37,568,000
基本財産	301,085,360	312,562,243	△ 11,476,883	設備資金借入金	386,654,000	467,052,000	△ 80,398,000
土地	52,722,165	52,722,165	0	長期運営資金借入金	209,725,000	168,345,000	41,380,000
建物	248,363,195	259,840,078	△ 11,476,883	長期預り金	5,950,000	4,500,000	1,450,000
その他の固定資産	622,979,668	635,427,719	△ 12,448,051	負債の部合計	655,480,699	690,765,230	△ 35,284,531
土地	64,170,800	16,087,000	48,083,800	純資産の部			
建物	522,684,024	542,868,465	△ 20,184,441	基本金	48,144,815	48,144,815	0
構築物	9,873,297	7,014,368	2,858,929	第1号基本金	48,144,815	48,144,815	0
車両運搬具	8,830,301	6,734,400	2,095,901	国庫補助金等特別積立金	235,719,036	192,437,859	43,281,177
器具及び備品	7,864,516	7,553,716	310,800	その他の積立金	0	0	0
建設仮勘定	2,000,000	47,170,800	△ 45,170,800	次期繰越活動増減差額	263,073,988	287,853,348	△ 24,779,360
権利	45,660	45,660	0	(うち当期活動増減差額)	△ 24,779,360	△ 19,515,823	△ 5,263,537
ソフトウェア	496,620	688,860	△ 192,240				
退職共済預け金	984,450	984,450	0				
長期前払費用	5,000,000	5,250,000	△ 250,000				
出資金	10,000	10,000	0				
その他の固定資産	1,020,000	1,020,000	0	純資産の部合計	546,937,839	528,436,022	18,501,817
資産の部合計	1,202,418,538	1,219,201,252	△ 16,782,714	負債及び純資産の部合計	1,202,418,538	1,219,201,252	△ 16,782,714

固定資産の主な購入品

お疲れ様ハイエース！
ようこそキャラバン！



法人設立以来、送迎車として活躍してきたハイエースの老朽化に伴い新しくキャラバンを購入致しました。

子どもたちにもっと楽しみを！
杉の子保育園の新たな人気者！



シンボルである杉の木をモチーフとした大型野外遊具を購入致しました。

職員・利用者様情報

STAFF & USER'S DATA

※は2022年3月31日時点のデータです

事業所ごとのスタッフ人数

全体**91名**（正職員**45名**、準職員**46名**）

事業所名	人数	事業所名	人数
本部	6	グループホーム上埴生の郷	13
居宅介護支援センター上埴生の郷	4	グループホーム紅ばな	7
居宅介護支援センターあかね雲	3	グループホームあかね雲	8
デイサービスセンター上埴生の郷	6	グループホーム風鈴花	9
ファミリークラブあかね雲	9	グループホーム風鈴花おおたき	7
ヘルパーステーションあかね雲	3	企業主導型保育園 杉の子保育園	10
訪問看護ステーションあかね雲	6	合計	91

年齢別スタッフ割合

年代	人数
10代	4
20代	23
30代	18
40代	16
50代	20
60代	8
70代	2

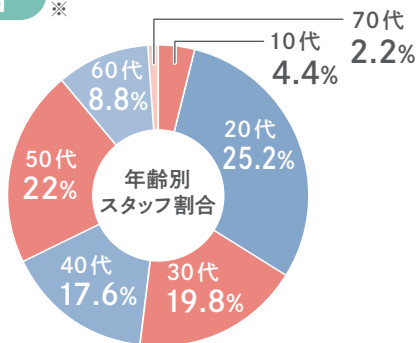

スタッフの男女比

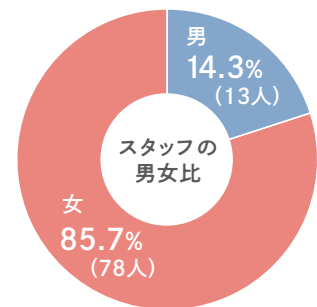

資格所有人数

資格	人数
介護福祉士	25
介護支援専門員（主任介護支援専門員）	8(3)
看護師（准看護師含む）	7
社会福祉士	3
栄養士	2
保育士	5
子育て支援員	3
初任者研修	39
管理者研修	14
施設長資格	3
実務者研修	3

2021年4月～2022年3月 採用人数

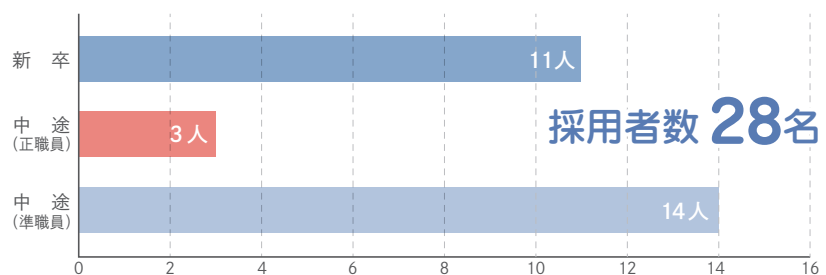

育児休暇取得実績

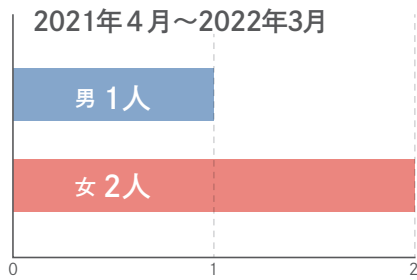

職業別平均勤続年数※

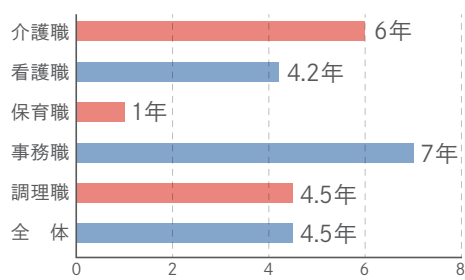

2021年4月～2022年3月 退職者の種別割合

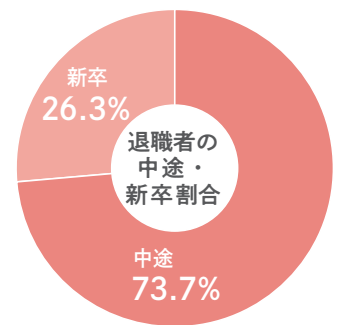
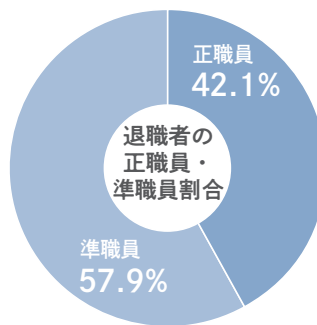
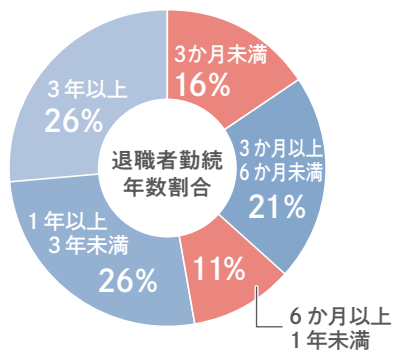

事業所全体の介護度割合※

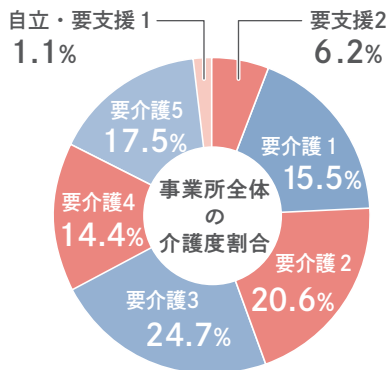

事業所別平均介護度※

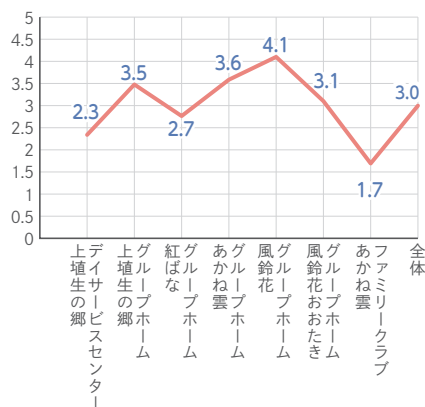

事業所全体の利用者様男女比※

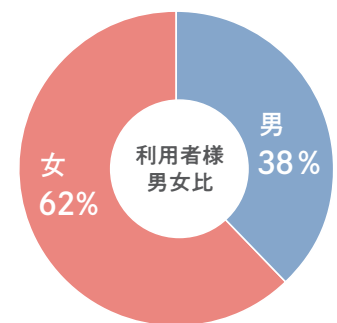

人事課より

2019年度に開設した「訪問看護ステーションあかね雲」及び「杉の子保育園」における事業拡張、2020年度の「ファミリークラブあかね雲」、2021年度の「ヘルパーステーションあかね雲」の新規開設により、職員が増員されました。

新卒採用においては、コロナ禍でオンライン化を進め、地元のみならず全国様々な地域から計11名の新規学卒者を採用しました。

職員の年齢別割合においては、10～70代まで幅広い世代が活躍しており、中でも20代の割合が最も高い結果となりました。職員の平均年齢は39歳となっています。

育児休暇等の取得実績については、男女問わず、全取得対象者が希望する形で取得しており、多様な人材が活躍できる職場

づくりを継続しております。

退職者においては、法人開設以来活躍してきたベテラン層の定年退職などがありました。

2022年度の新規事業拡大を踏まえ、今後も安定的な人材確保を行っていくとともに、これまで以上に職員一人ひとりのパーソナリティを大切に、いきいきと働きやすい職場環境の整備を行って参ります。

また、知識や技術の向上、資格取得の支援の他、福祉の分野だけでなく広く社会で活躍できる人材の育成を目指した新たなマネジメント教育の導入や、職員それぞれの強みを活かす教育システムの構築など、より一層の人材教育を推進して参ります。

PLAN

2022年度 事業計画
[2022.04.01-2023.03.31]

子どもたちが安心して過ごせる、第三の居場所をこの地域に

多様化する社会の中で、様々な困難を抱える子どもたちが、家庭や学校以外で安心して過ごし成長できる場所をつくりたい。そんな想いから2023年春、茂原市の「ファミリークラブあかね雲」敷地内に子どもたちの居場所づくりとして「杉の子 kids もばら」を作っていきます。2階には雨の日でも遊べる遊具や多数の小説や絵本を備えた図書コーナー、自主学习スペースなどを完備し、安心して遊び、健やかに成長できる場を提供します。また同施設には、子どもから高齢者まで、地域の誰もが気軽に利用できる休憩スペースを併設します。



1階には「デイサービスセンターあかね雲」を開設し、地域の高齢者の方々へ、サービスの拡充を図っていきます。子どもたちから高齢者まで、誰一人取り残されることのない新たな人と人とのつながりの場所をつくる。それが私たちの目標です。

2023年春、市原市に高齢者グループホームを開設します

2021年3月発表のいちばら高齢者福祉共生プランによると、市原市の65歳以上の人口は、2020年では29.2%となり、2040年には36.7%になると予測されています。そのため、福祉サービスを求める市原市の住民は、急増していくと考えられます。当法人は、認知症対応型共同生活介護事業を中心に事業展開してきたことを活かし、入居者様やご家族、地域との関係を深めていきます。そして、高齢者グループホームを通じ、市原市のさらなる福祉の充実に寄与するとともに、同



じ地域社会の担い手として、地域の方や関係機関などと協力し、地域の発展にも貢献していきたいと考えています。高齢者グループホームのほかにも、訪問介護事業や定期巡回・随時対応型訪問介護看護事業も併設予定です。

ご寄付のお願い

DONATION REQUEST

既存の制度や仕組みだけでは対応できない、様々な課題が地域には山積みです。

信和会では、誰もが制度の狭間に取り残されることなく、自分らしく安心して暮らしていける地域社会を目指し活動しています。

皆様からのご寄付は、地域に必要とされている福祉サービスに活用させていただきます。

信和会の活動や事業計画に共感頂ける方からの幅広いご支援をお願い致します。

皆様のご支援が明日の地域福祉につながります。

ご寄付はこういった活動への後押しになります

子ども第三の居場所プロジェクト

この地域に家や学校以外に子どもたちが安心して過ごせる場所を



地域に遊び場を

子どもたちが安心して自由に遊べる遊具の購入



孤食問題の改善

ひとと一緒に食事をする喜びを子ども食堂の運営



子どもたちに学びの場を

無料学習支援や教材の購入

ご寄付の方法

銀行振込先

- 金融機関 千葉銀行 茂原東支店
- 口座種別 普通口座
- 口座番号 3765976
- 名義人 (フク)シンワカイ リジチョウ スギタダイキ



組 織 概 要

ORGANIZATION SUMMARY

法人概要

法人名	社会福祉法人 信和会
設立年月日	2004年9月1日
本部所在地	千葉県長生郡長南町長南 1980-2 Tel:0475-40-5777 Fax:0475-40-5225
代表者名	理事長 杉田 大樹
職員数	91名(2022年3月31日時点)

事業の種類

(1) 第二種社会福祉事業

- 老人デイサービスセンターの経営
- 認知症対応型老人共同生活援助事業の経営
- 一時預かり事業の経営
- 病児保育事業の経営
- 老人居宅介護等事業の経営

(2) 公益を目的とする事業

- 居宅介護支援事業
- 無料または低額な料金で子どもの学習を支援する事業
- 訪問看護事業
- 企業主導型保育事業の経営
- サービス付き高齢者向け住宅事業の経営

(3) 収益を目的とする事業

- 不動産賃貸業

沿革

2004年9月	社会福祉法人信和会 開設
2005年7月	デイサービスセンター 上埴生の郷 開設 居宅介護支援センター 上埴生の郷 開設
2005年8月	グループホーム 上埴生の郷 開設
2010年12月	グループホーム あかね雲 開設
2011年4月	グループホーム 紅ばな 開設
2012年5月	グループホーム 風鈴花 開設
2013年7月	居宅介護支援センター あかね雲 開設
2014年4月	グループホーム 風鈴花おおたき 開設
2016年7月	学習スペース 寺子屋ジャンプ 開設
2019年7月	訪問看護ステーション あかね雲 開設
2019年10月	企業主導型保育園 杉の子保育園 開設
2020年6月	居宅介護支援センター 晴れの樹 開設
2021年3月	ファミリークラブ あかね雲 開設
2021年4月	ヘルパーステーション あかね雲 開設

組織図

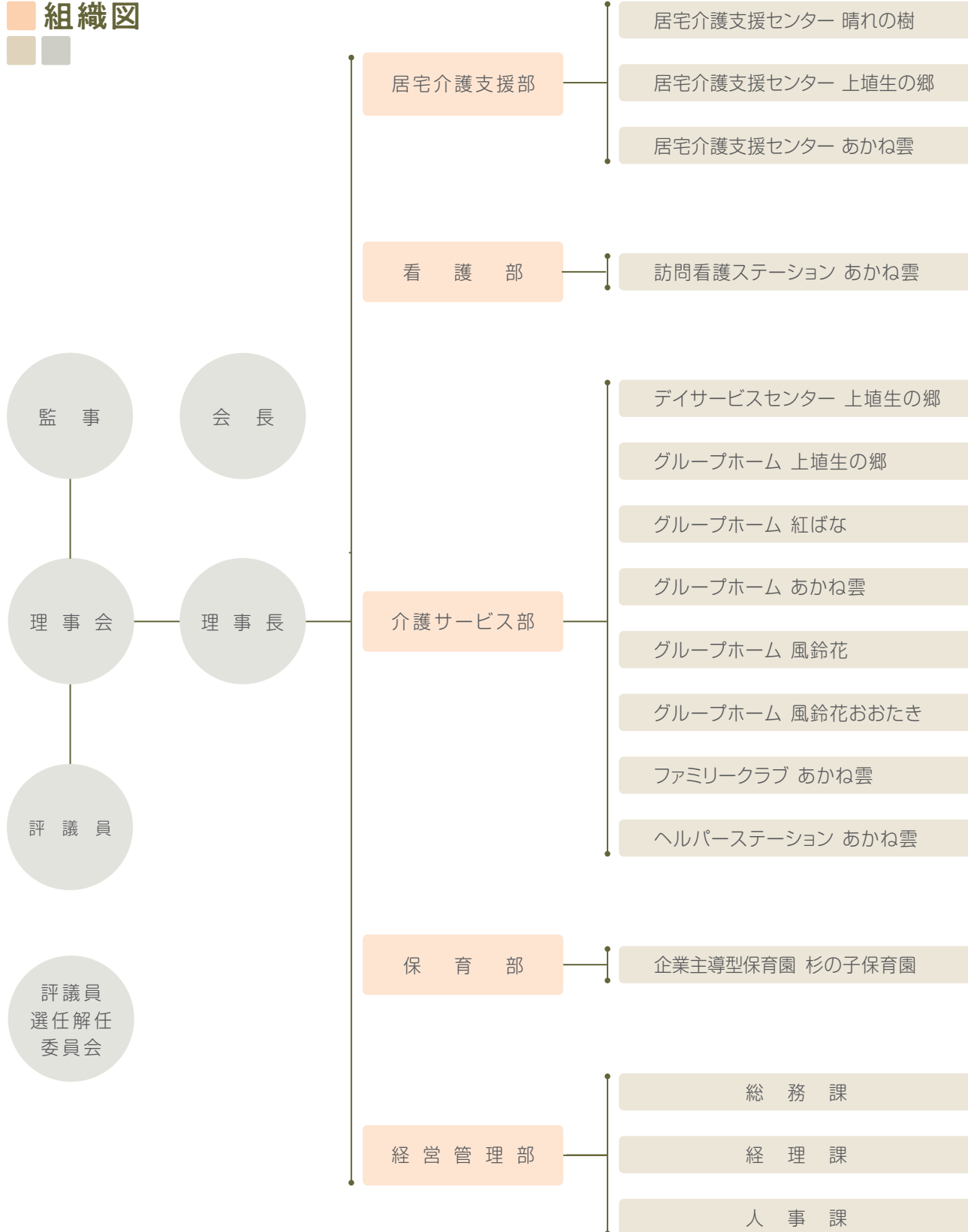

SHINWAKAI FIELD

長南町拠点 01

居宅介護支援センター上埴生の郷
デイサービスセンター上埴生の郷
グループホーム上埴生の郷

〒297-0121 千葉県長生郡長南町長南 1980-2
Tel 0475-40-5777 / Fax 0475-40-5225



グループホーム紅ばな

〒297-0121 千葉県長生郡長南町長南 1979-1
Tel 0475-40-5777 / Fax 0475-40-5225



大多喜町拠点 03

グループホーム風鈴花
グループホーム風鈴花おおたき

〒298-0206 千葉県夷隅郡大多喜町横山 1032-1
Tel 0470-62-6301 / Fax 0470-62-6302



02 茂原市拠点

グループホームあかね雲

〒297-0026 千葉県茂原市茂原 541-17
Tel 0475-47-2002 / Fax 0475-47-2022

訪問看護ステーションあかね雲

〒297-0026 千葉県茂原市茂原 541-17
Tel 0475-47-2436 / Fax 0475-47-2022



企業主導型保育園 杉の子保育園

〒297-0024 千葉県茂原市八千代 2-6-1
Tel 0475-44-4776 / Fax 0475-44-4778



居宅介護支援センターあかね雲

サービス付き高齢者向け住宅 ファミリークラブあかね雲
ヘルパーステーションあかね雲

〒297-0067 千葉県茂原市国府関 1683-6
Tel 0475-44-5920 / Fax 0475-44-5930



HP



Instagram



Facebook



YouTube